

Alfa★Beta



BICENTENARIO
Independencia de
Panamá de España
1821 - 2021

MINISTERIO DE EDUCACIÓN

EDICIÓN No.10 | DEL 1 DE FEBRERO AL 1 DE MARZO DE 2021

Más de 890 mil estudiantes iniciaron a distancia un nuevo ciclo escolar



Gobierno amplía beneficios de la conectividad

Internet satelital llega a otras 84 escuelas Ngäbes

Más de 223 mil estudiantes beneficiados con leche fortificada

Embajadores se comprometen con la educación panameña

Una historia de 95 años en la enseñanza

Educación en lengua guna, ya es una realidad

Distribución de textos escolares, prioridad del Meduca

Nuevas habilidades traen las modificaciones al currículo

Chiriquí Grande tendrá nuevo CEBG

IPT de Veraguas producirá cítricos



Maruja Gorday de Villalobos

Ministra de Educación

Zonia Gallardo de Smith

Viceministra Académica de Educación

José Pío Castellero

Viceministro Administrativo de Educación

Ricardo Sánchez

Viceministro de Infraestructura de Educación

Garibaldo Carrión

Director Nacional de Comunicación

Serafín Rodríguez Zeballos

Subdirector Nacional de Comunicación

Luis F. Cedeño C.

Asesor

Redactores

Nancy Polanco
José Somarriba Hernández
Henry Navarro Romero
Gema Amaya
Beyra Vega

Edición y corrección de textos

José Somarriba Hernández

Producción, edición y post-producción

Sergio Morales
Rodrigo Torres
Rafael Cerrud

Diseño Gráfico

Izet Ramos
Gloria L. de Olivares

Redes Sociales

Gabriela Vega

   @meducapma

Enlaces

Egdiel Araúz (Los Santos)
Néstor Delgado (Colón)
Pedro Aláin (Veraguas)
Misael Antonio Banda (Herrera)
Alexander Núñez (Herrera)
José Sánchez Coronado (Herrera)
Robinson Guerra (Herrera)
Lesbia Cano Serrano (Chiriquí)
Maritzel Martínez (Bocas del Toro)
Alma Bernal Arnáez (San Miguelito)
Madelaine Salcedo (San Miguelito)
Anavelkys Mendoza (Panamá Norte)
Daisy Bejarano (Panamá Este)
Jacqueline Almanza (Panamá Centro)
Mayuli González (Panamá Oeste)

Fotografía

Maydée Romero
Mauricio Guerrero
Moisés Palacio
Antonio Paiva
Fotos cortesía de Presidencia



Portada

Proyecto de Internet satelital de la comarca
Ngäbe Buglé
Fotografía de Maydée Romero

AÑO LECTIVO 2021

Mensaje a los estudiantes



Bienvenidos al nuevo año escolar a nuestros estudiantes que han afrontado el desafío de aprender y adquirir conocimientos, actitudes, competencias y habilidades que les permitirá enfrentar los nuevos tiempos de una educación transformadora.

La crisis sanitaria mundial nos enseñó a ser más solidarios, a incluir a todos sin distinción, a buscar juntos caminos posibles. También, a valorar el tiempo con la familia, y la convivencia en casa fortaleciendo nuestros lazos afectivos.

En este año lectivo, seguiremos impulsando iniciativas que garanticen el derecho a la salud y la educación. Esto incluye el acceso a internet, las guías académicas impresas, las clases por televisión y radio con el apoyo de nuestros aliados incondicionales de los medios de comunicación social, empresas de telefonía y la sociedad civil. Esta institución cuenta con un Programa de Atención Socio Emocional (PASE) para toda la familia y la comunidad educativa.

Estamos llegando a los niños y jóvenes en las comarcas, entregando tablet y ampliando la cobertura brindándoles servicios de internet gratuito gracias a la voluntad política de un gobierno que impulsa la educación, como la prioridad de la agenda de Estado.

Los invito a desarrollar un pensamiento positivo, abrazar las oportunidades, y no dejar de estudiar porque desde el Ministerio de Educación, estaremos a su lado, apoyando a sus padres y a los docentes para que estemos juntos en la principal alianza FAMILIA - ESCUELA.

En su tiempo libre los exhorto a cultivar su creatividad a través del arte, la música y el deporte enfocándose en la práctica de un estilo de vida saludable. Manténganse informados y cumplan con las medidas de bioseguridad para evitar contagios.

La disciplina, la responsabilidad, el amor a la lectura, el respeto a tus padres y maestros harán de ti, el ciudadano ejemplar que Panamá necesita.

Les deseo que este año escolar sea de éxito convencidos que en cada uno de ustedes hay un héroe que vencerá la adversidad. ¡Adelante niños, niñas y jóvenes el futuro les pertenece!



Maruja G. de Villalobos
Ministra de Educación

SEDE CENTRAL

Inicia el año escolar 2021



En un acto presidido por la ministra de Educación, Maruja Gorday de Villalobos, directores nacionales, representantes de los estudiantes de todo el país e invitados especiales se dio inicio formal del año lectivo 2021, con su primer trimestre a distancia, evento en el que se hicieron anuncios importantes relacionados con el acontecer educativo.

Con miras a cumplir los objetivos trazados se inició este lunes, 1 de marzo, un nuevo año lectivo para un aproximado de 895 mil alumnos (145 mil del sector particular), cuyo primer trimestre será en la modalidad a distancia.

Por otro lado, la ministra anunció que “se hará el despacho de la primera compra de 25 mil tablets para graduandos, el año pasado dispusimos de cinco mil y tenemos 13 mil más que se han usado como préstamo en las escuelas, o sea, tenemos un inventario para cubrir a los estudiantes de duodécimo grado”.

En el acto también participó el administrador de la AIG, Luis Oliva, y los estudiantes Milagros Fernández, coordinadora general de la Unión de Estudiantes de Secundaria, y Kevin Barbato, coordinador General del Copeme.



SEDE CENTRAL



Gobierno refuerza el plan educativo solidario de internet y data móvil gratis para estudiantes y docentes de escuelas oficiales



El Gobierno Nacional anunció este lunes, 1 de marzo, el reforzamiento del Plan Educativo Solidario 2021, a partir del 15 de marzo, el cual permitirá acceso gratuito a las plataformas virtuales, en beneficio de estudiantes de escuelas oficiales y personal docente de todo el país.

La ministra de Educación, Maruja Gorday de Villalobos, informó que por instrucciones del presidente de la República, Laurentino Cortizo Cohen, se asignaron recursos para presentar, en conjunto con la Autoridad Nacional para la Innovación Gubernamental (AIG), el plan de internet y de data móvil sin costo alguno, a alumnos y educadores del sector oficial con el uso de WhatsApp y el acceso a plataformas tecnológicas, entre otros.

Manifestó que esta propuesta, que obedece a la demanda de usuarios, se acordó por una tarifa mínima con las cuatro empresas telefónicas, sustentada en la data evidenciada en el comportamiento del año lectivo 2020, durante el

cual 378,000 estudiantes y 47,359 docentes crearon y utilizaron su correo electrónico, 225,000 jóvenes utilizaron la plataforma Office365/MS TEAMS y otras herramientas para el proceso escolar de clases virtuales.

El plan brindará acceso al consumo de datos celulares para utilizar las plataformas ESTER y OFFICE 365/MS TEAMS, entre otros enlaces relacionados con la educación a distancia.

Para beneficiarse del Plan Educativo Solidario 2021, los acudientes deberán registrar a los alumnos en la página panamadigital.gob.pa, en la sección de trámites, registro del plan educativo solidario, a través del formulario correspondiente.

SEDE CENTRAL



Proyecto de Internet satelital de 10 MB para 84 escuelas de la comarca Ngäbe Buglé



Este proyecto fue desarrollado en el área de las comarcas Ngäbe Buglé en 84 centros educativos que se benefician por primera vez de internet en estas escuelas, lo que será de utilidad a una población de 24,216 estudiantes y a la comunidad que también se conecta en los predios del plantel para tener acceso a este servicio.

Se trata de Internet satelital de 10MB en cada centro educativo, en 66 de estas 84 escuelas se le instaló un sistema de energía solar fotovoltaico para alimentar los equipos de comunicación, lo que contribuyendo con la conservación ambiental. Además, este sistema tiene una plataforma de monitoreo que permitirá conocer el estado del internet, de sus componentes y tomar acciones proactivas.

Los estudiantes podrán usar la internet para acceder a la plataforma Ester y recursos educativos que les permitirán continuar con el proceso de enseñanza aprendizaje.





Cambios curriculares buscan desarrollar el pensamiento crítico y otras habilidades

Con el objetivo de fortalecer la competencia ciudadana, habilidades y destrezas que exige el siglo 21, además, de reforzar contenidos, como el tema de la familia, valores éticos y morales, los símbolos de la nación y diversos ejes transversales que se cruzan dentro de la historia panameña, la Dirección Nacional de Currículo y Tecnología, junto con la Dirección de Perfeccionamiento Docente, y un grupo de educadores en ejercicio, elaboraron los cuadernos de ciencias sociales para el nivel primario.

Confeccionado para alumnos de primero a sexto grado, y relacionado con el currículo priorizado en emergencia de 2021, este plan de estudios está enfocado en actividades puntuales por los docentes, quienes son los que viven el día a día con nuestros niños, explicó Carmen Reyes, directora Nacional de Currículo.

“Con mucha alegría hoy recibimos la 2º edición de los cuadernos de trabajo de Ciencias Sociales para primaria. Como equipo y sistema educativo nos sentimos orgullosos del arduo trabajo realizado para cumplir con nuestros estudiantes entregándoles sus guías a tiempo”, dijo la ministra Maruja Gorday de Villalobos.

“Estas guías son el resultado del trabajo en equipo entre maestras del sector oficial, en conjunto con la Dirección Nacional de Currículo y Tecnología y la Dirección Nacional de Perfeccionamiento Docente”, agregó.



El Meduca avanza en la distribución de textos escolares

El Ministerio de Educación (Meduca) inició esta semana la distribución simultánea, en algunas regiones educativas, de 443 mil libros de matemática para niños de 1ro., 2do. y 3er. grados, para las clases a distancia de este primer trimestre que inician el próximo 1 de marzo.

La ministra de Educación, Maruja Gorday de Villalobos, señaló que los estudiantes de primer grado recibirán cuatro textos y más de 10 fascículos de apresto para reforzar el programa de lectoescritura; los niños de 2do. a 6to. grado, cuatro folletos; los de 7mo., 8vo. y 9no. grados, seis libros; y, aquellos que cursan los 56 bachilleratos, tendrán los suyos también, pero más sencillos y sus respectivos módulos.

Los materiales didácticos están colgados en el portal digital del Meduca y están correlacionados con la programación televisiva que se ofrece a través del programa Conéctate con la Estrella, espacio ofrecido gratuitamente por las televisoras locales y radioemisoras.

Este ministerio, con apoyo del Fondo de la Naciones Unidas para el Desarrollo (PNUD), logró la impresión de más de cinco millones de textos contextualizados de acuerdo con el currículo priorizado. En el sector oficial se espera atender este año a más de 780 mil alumnos, lo cual representa un 8.9% en comparación con el pasado periodo lectivo.

La semana pasada el Meduca hizo entrega de 486 mil guías de aprendizaje en seis asignaturas básicas contempladas en el currículo priorizado, el primer traslado se inició hacia la región educativa de Veraguas, con lo que se benefician 180 mil estudiantes matriculados en los niveles de 7mo. a 9no. grado.

Para las próximas semanas se distribuirán los libros de español, ciencias naturales y ciencias sociales.



Capacitan a padres de familia en el inicio de clases

Más de siete mil padres de familia de todas las regiones educativas del país fueron capacitados en diferentes talleres como parte de los preparativos para el inicio del año escolar 2021, así lo dio a conocer la Dirección Nacional de Educación Comunitaria y Padres de Familia.

Los acudientes fueron instruidos en temas como el calendario escolar, apoyo socioemocional, la bioseguridad en los centros educativos, el manejo del Fondo de Equidad y Calidad de la Educación (FECE), área curricular, académica y lineamientos sobre la nueva modalidad escolar, las clases por televisión y radio, apoyo a alumnos discapacitados, Plan Educativo Solidario, materiales educativos, entre otros.

Como próximas acciones, para el mes de marzo, se tiene previsto el inicio de las capacitaciones del programa 'Escuela para padres', que se realizará por región educativa y tendrá temas como red de lectura, valores familiares, escolares y sociales, manejo de material tecnológico, estrategia didáctica, entre otros.



SEDE CENTRAL



Ministerio de Educación avala enseñanza en lengua guna

Los curriculistas del Ministerio de Educación (Meduca) recibieron los programas y cuadernillos que contienen la enseñanza en lengua dulegaya, del nivel primario de cuatro asignaturas fundamentales, en un acto que tuvo la presencia de la ministra del ramo, Maruja Gorday de Villalobos.

El cacique guna, Rengifo Navas, señaló que “es importante que en cada escuela de la comarca Guna Yala, se reconozca la lengua materna en los boletines como una calificación y el programa de espiritualidad, que es algo innato nuestro, en que hablamos de la creación, también de las ciencias sociales y las ciencias naturales”.

El documento fue entregado luego que un informe del Fondo de las Naciones Unidas para la Infancia (Unicef, por sus siglas en inglés), sobre educación intercultural bilingüe, entre los niños y jóvenes de los siete grupos originarios del país: Bri Bri, Naso Tjerdi, Ngäbe, Buglé, Guna, Emberá y Wounaan.

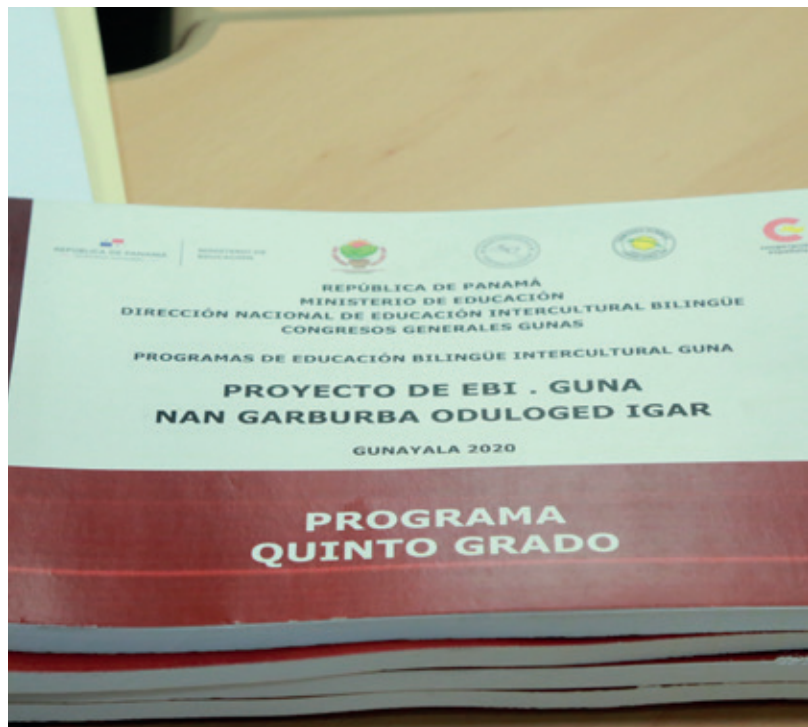

Aprendizaje Acelerado iniciará con el año escolar 2021



A partir del 1 de marzo, fecha en que inicia el año escolar 2021 a distancia, el Ministerio de Educación (Meduca) llevará a cabo el programa de Aprendizaje Acelerado dirigido a los estudiantes inscritos en el año 2020 y que no lograron vincularse o desertaron del sistema educativo por diversos motivos.

Este plan va orientado a aquellos alumnos de los niveles de primaria, premedia y media, para recuperar y nivelar sus aprendizajes. Consiste en hacer dos años escolares en uno, dividido en dos ciclos: en el primer ciclo los educandos realizarán el proceso de recuperación y aprobación del año 2020, durante 22 semanas, es decir, del 1 de marzo al 14 de mayo y del 17 de mayo al 30 de julio.

En el segundo ciclo, los estudiantes cursarán su año correspondiente 2021, durante 20 semanas, osea, del 2 de agosto al 8 de octubre y del 11 de octubre al 17 de diciembre.

Los alumnos que desarrollarán esta estrategia deberán hacer una prueba diagnóstica al inicio de cada ciclo y, al finalizar cada etapa, se hará un examen final que permitirá al docente medir los logros de lo que aprendieron.

SEDE CENTRAL

El Meduca inicia traslado de material didáctico a escuelas

Más de 180 mil estudiantes matriculados en los niveles de 7mo. a 9no. grado se benefician con la primera entrega de 480 mil guías de aprendizaje, en seis asignaturas básicas, contempladas en el currículo priorizado y el primer traslado se inició hacia la región educativa de Veraguas.

La entidad recibió 25 mil tablets para darle continuidad a la propuesta de dotar de tecnología, progresivamente, a todos los alumnos, e iniciar por los grados más altos.

Los dispositivos tienen los programas educativos suministrados por la entidad que requieren los estudiantes on line y off line. Además, un chip que le permite acceder al Plan Solidario que otorga el Gobierno Nacional.

Se recibieron más de 10 mil radios que se distribuirán para reforzar el programa de educación de jóvenes y adultos, que se desarrolla a través del Instituto Panameño de Educación por Radio y a los alumnos de la comarca Ngäbe Buglé.

La ministra de Educación, Maruja Gorday de Villalobos, informó que 50 mil equipos tecnológicos serán repartidos a alumnos de 12vo. grado, durante el inicio del año 2021.



SEDE CENTRAL



El compromiso de incluir el tema de gobierno abierto en el currículo educativo

Con el compromiso de educar sobre temas gubernamentales, en los primeros niveles de escolaridad, se instaló la tercera mesa temática del 4to. Plan de Acción Nacional de Gobierno Abierto.

Representantes de gobierno, sociedad civil, sector privado y gremios educativos participaron en esta mesa que abordó la necesidad de incluir este tema a nivel curricular para que los estudiantes puedan desarrollar sus competencias cívicas y sociales y así poder contar con ciudadanos que se involucren y aporten a una gestión pública eficiente.

En el acto de apertura, la ministra de Educación, Maruja Gorday de Villalobos, señaló que gestionaría con la Dirección Nacional de Currículo para hacer transversal este tema en todas las asignaturas, sobre todo en los primeros grados. “La mejor inversión de un país es la educación de nuestros niños y es esencial que, desde edades tempranas, manejen temas de participación ciudadana y transparencia”, destacó.

Por su parte, Elsa Fernández, directora General de la Autoridad Nacional de Transparencia y Acceso a la Información (ANTA), reiteró que la administración pública debe ser cercana con la ciudadanía, pues a ella le sirve y educar en valores de gobierno abierto es una manera de acercarnos y fortalecer la confianza en las instituciones públicas y sobre todo es una forma de preparar a la población para tener gobiernos sostenibles.



SEDE CENTRAL

Estrategia para la continuidad educativa en tiempos de Covid-19

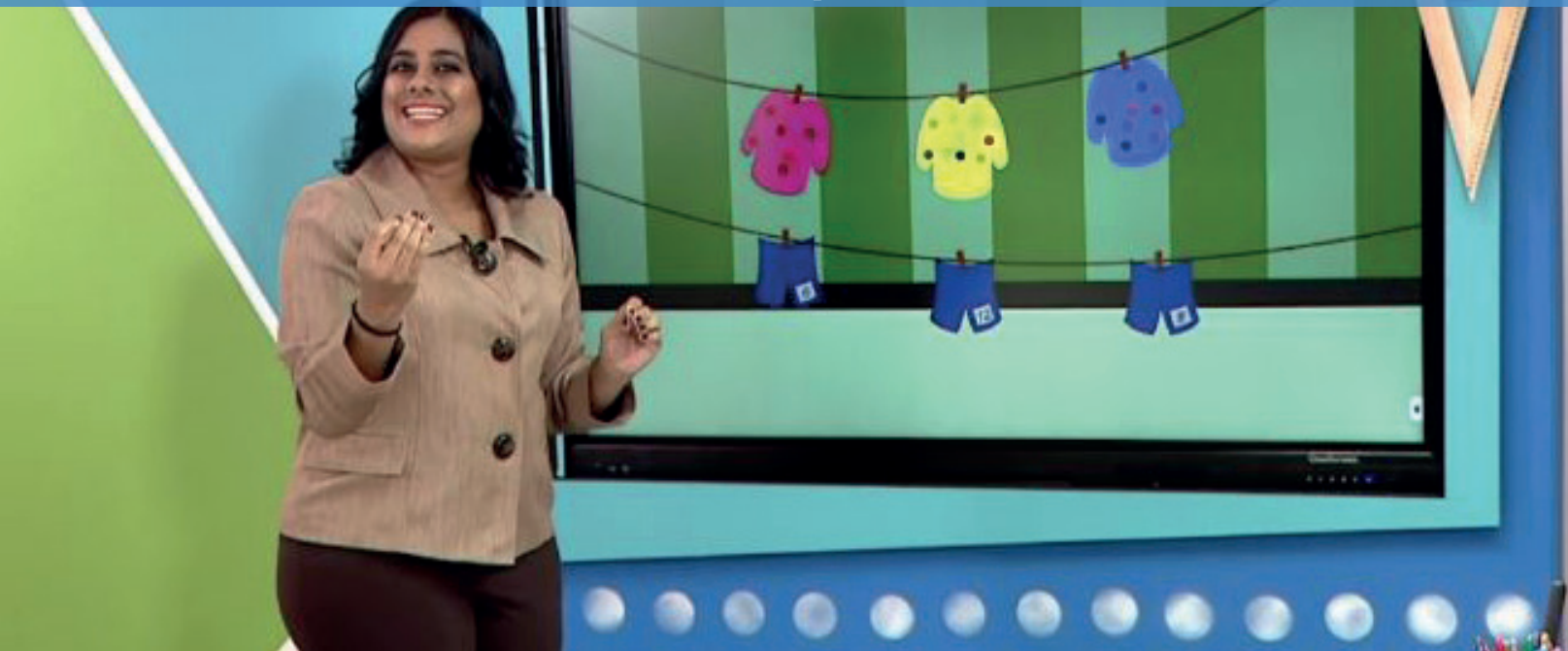

El uso de las TIC (Tecnología de la Información y la Comunicación) en la educación cada día avanza más y por mejores caminos, con pasos más firmes sobre el planteamiento de estrategias que propicien los aprendizajes y respuestas excepcionales.

Por tal razón, el Ministerio de Educación ha establecido una estrategia nacional a fin de garantizar la continuidad educativa. Y bajo este precepto ha alineado sus recursos y servicios educativos en la TV Educativa.

Desde el pasado 17 hasta el 26 de febrero, durante la programación de 'Conéctate con la Estrella' se empezará a transmitir un compendio de videos tutoriales dirigidos a padres y docentes, para primero, segundo y tercer grado en las asignaturas de español y matemática, en plena sincronización con las guías y materiales que los estudiantes de estos grados recibirán para trabajar en casa, o de manera semi o presencialmente en las aulas de clase, como lo son 'Aprendamos todos a Leer' (ATAL) y 'Panamática'.

Panamática

PROGRAMACIÓN 17 al 19 de febrero desde las 8:00 a.m.

MIÉRCOLES 17

DOCENTES (1° 2° 3°)

- Introducción de la serie Panamática y presentación de materiales.
- Estrategia de Aprendizaje de Panamática.

PADRES (1° 2° 3°)

- Presentación de la serie Panamática.
- Presentación de la guía del estudiante.

SEDE CENTRAL

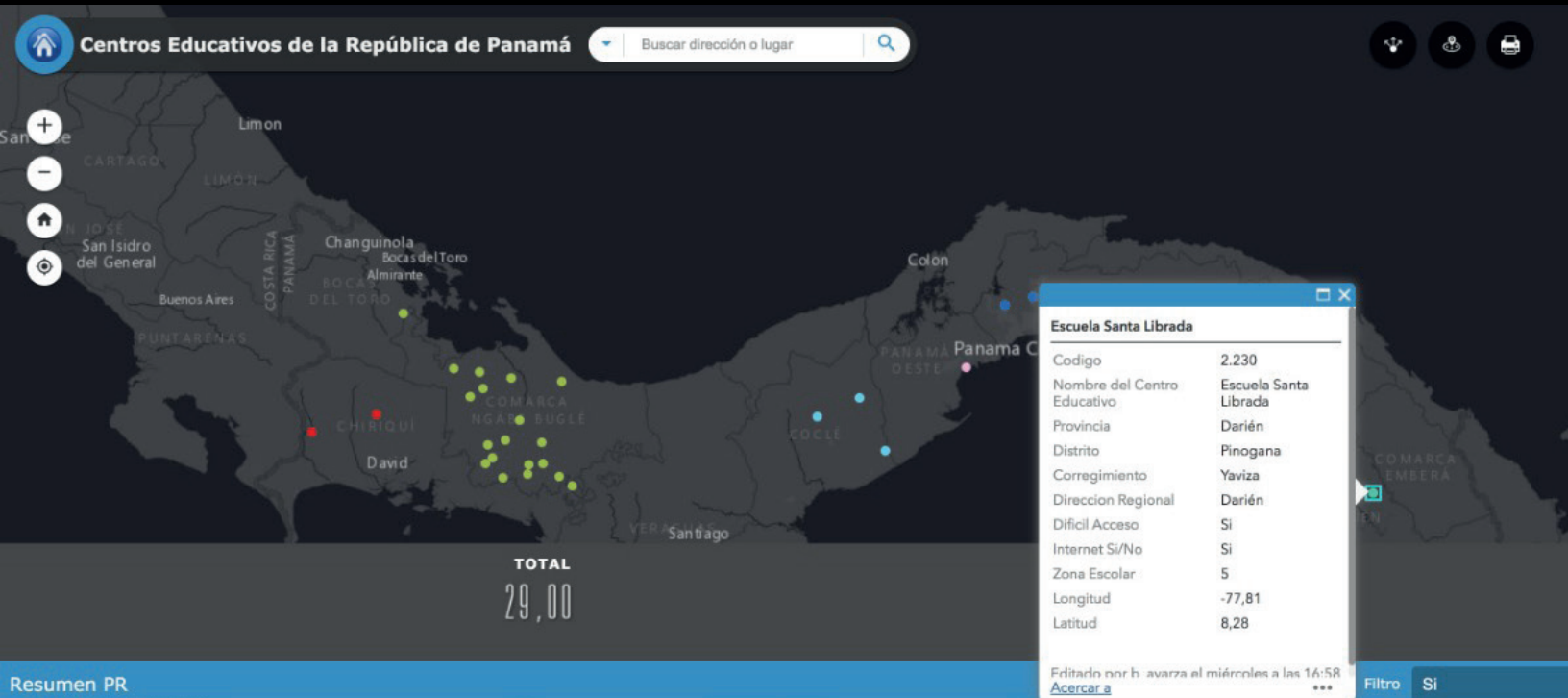

Escuelas de premedia multigrados y telebásica al sistema regular

El Ministerio de Educación (Meduca), a través de la Dirección Nacional de Educación Básica General, informó que 22 planteles educativos de la modalidad premedia multigrado, y otros tres de telebásica, este año escolar 2021, pasarán al sistema regular.

En premedia multigrado a sistema regular se beneficiarán 3,103 estudiantes en la comarca Ngäbe Buglé, región de Ñö Kribo, de las escuelas Pueblo Mesa, Cerro Ortiga, Dos Bocas, Quebrada Hacha, Hato Dupi, Cerro Vaca, La Trinchera, Cabecera de Uyama, Jengibre, Flor de Anís, Cascabel, Cody Steven Oser, Mayo y Río Veracruz.

En la región de Müna, escuela Zorra, Cerro Caña, CEBG Coclesito y Guariviara y, en Guna Yala, la escuela de Río Sidra. Mientras que, en Panamá Centro, Juan E. Jiménez; en Coclé, escuela La Mata y en Chiriquí, el centro escolar de Portón.

La modalidad telebásica a sistema regular, en la comarca Ngäbe Buglé, en Nedrini, está el CEBG Nueva Molena; en la provincia de Chiriquí, la escuela Elifenia Staff; y en Coclé, La Venta. Esto representa un apoyo para 430 alumnos.

Por medio del mapa público del Meduca, ubicado en la web institucional, podrán localizar las escuelas que han pasado de premedia multigrado y telebásica al sistema regular.

SEDE CENTRAL



DNEA - GIRD

REPUBLICA DE PANAMÁ
MINISTERIO DE EDUCACIÓN

"La Estrella de la Educación no se detiene"

ENFERMEDAD POR EL CORONA VIRUS 2019

CO= Corona
Vi= Virus
D= Deseases (enfermedad)
19-2019

primer caso

DNEA - GIRD

REPUBLICA DE PANAMÁ
MINISTERIO DE EDUCACIÓN

"La Estrella de la Educación no se detiene"

Línea de Tiempo de Infección: Periodo Infeccioso

CALENDAR DAYS

0 1 2 3 4 5 6 7 8 9 10 11 12 13 14 15 16 17 18 19 20 21 22 23 24 25 26 27 28 29 30

Person infected

Incubation period
(ranges from 2-14 days, but typically 5 days)

Signs and symptoms
(mild illness, about 10 days) (severe illness, 2 or more weeks)

Infectious period
Most infectious

Image source: Center for Teaching and Learning, Johns Hopkins Bloomberg School of Public Health.

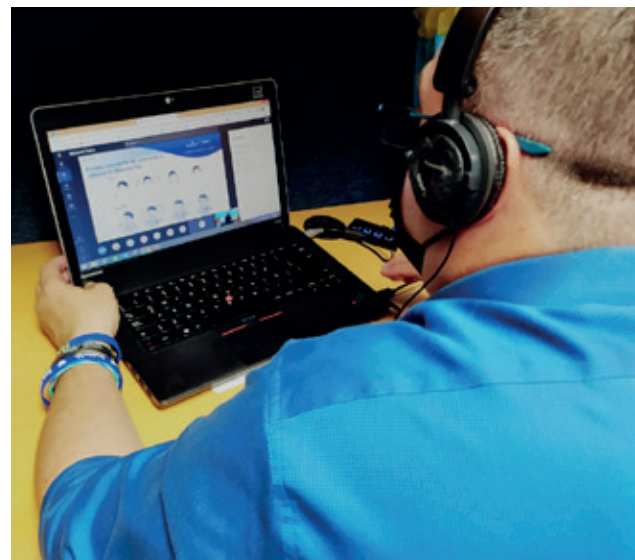

Docentes reciben inducción sobre Covid-19 y los protocolos de bioseguridad

Docentes de diferentes regiones educativas del país participaron en las jornadas de orientación y sensibilización ante el Covid-19 y los protocolos de bioseguridad, que deben haber en todos los centros educativos.

Hasta el momento se tiene la participación de 4,100 educadores que han sido instruidos en el uso correcto de la mascarilla, maneras de prevenir el contagio, lavado frecuente de manos, mantener el distanciamiento físico, los síntomas del coronavirus, la línea de tiempo de infección, limpieza y desinfección diaria de superficies, entre otros temas.

Las 16 regiones educativas intervienen desde el 15 al 19 de febrero en estos talleres. En la primera fecha concurren docentes de Bocas del Toro, Chiriquí y la comarca Ngäbe Buglé, para la última jornada se contemplan los de Panamá Oeste, Darién, San Miguelito y Panamá Norte. Durante una semana habrá participación de cada región educativa.

SEDE CENTRAL

Se habilitan espacios para proceso de vacunación en centros escolares

Directivos de diferentes instituciones gubernamentales inspeccionaron 16 planteles escolares de la región educativa de Panamá Centro, que serán utilizados en la segunda fase del programa de vacunación masiva contra el Covid-19, que fueron seleccionados al tener las disposiciones sugeridas por el Ministerio de Salud (Minsa).

El director Nacional de Mantenimiento, Roberto Ramírez, dijo que el Ministerio de Educación (Meduca) puso a disposición del Minsa, 750 centros educativos en todo el país, actualmente se les brinda mantenimiento, se construyen rampas para permitir el acceso a personas con discapacidad y se garantiza el servicio continuo de agua potable.

Los funcionarios inspeccionaron las escuelas José Agustín Arango, El Japón, Instituto América, Francisco Arias Paredes, Ricardo Miró, Estado de Israel, Juan B. Sosa, María Ossa de Amador, República de Guatemala, José María Torrijos, Carmen Solé Bosch, Elena Chávez de Pinate, Villa Catalina, IPT Don Bosco y Federico Escobar.



SEDE CENTRAL



Distribuirán leche fortificada a 223,375 estudiantes

A partir del 1 de marzo el Ministerio de Educación (Meduca), a través de la Dirección Nacional de Nutrición Escolar, iniciará la distribución de leche fortificada LactiDeli Leche en 584 centros escolares de todo el país, lo que beneficia a 223,375 estudiantes e incluye las escuelas del Plan Colmena.

Lacti Deli es una fórmula diseñada con vitaminas, minerales y ácidos grasos poliinsaturados Omega 3DHA, en empaques de 8 onzas UHT, lo que garantiza a los niños una leche saludable, segura y con un tiempo prologado de almacenamiento.

Es una importante fuente de calcio que ayuda a desarrollar los huesos más fuertes, contiene vitamina A, suple las carencias de vitamina D y aporta, aproximadamente, el 10% de proteínas para un niño en etapa escolar.

Este producto lácteo será distribuido a los planteles escolares que corresponden, lo recibirá el director de cada uno, en conjunto con el Comité Escolar Covid-19, luego se deberá organizar la logística de entrega (día y hora) con la comunidad educativa.

Una vez llegue el alimento, los acudientes lo retirarán, según lo haya establecido el director de la escuela y se cumplan todas las normas de distanciamiento y bioseguridad establecidas por el Ministerio de Salud.

Por el tipo de empaque, la leche no requiere refrigeración y tiene una duración de hasta seis meses si este permanece cerrado.

Orientan sobre el Síndrome de Asperger

En el marco de la conmemoración del Día Internacional del Síndrome de Asperger, el pasado 18 de febrero, la Dirección Nacional de Educación Especial del Ministerio de Educación (Meduca) realizó, en todas las regiones educativas, jornadas de capacitación virtual.

Esta actividad tiene como finalidad informa a los docentes, sobre esta temática, a través de los especialistas del servicio de apoyo educativo.

La Organización Mundial de la Salud reconoce 'el Síndrome de Asperger, como un Trastorno Generalizado del Desarrollo (TGD) de carácter crónico y severo, que se caracteriza por desviaciones y anomalías en las capacidades de relación y comportamiento social'.

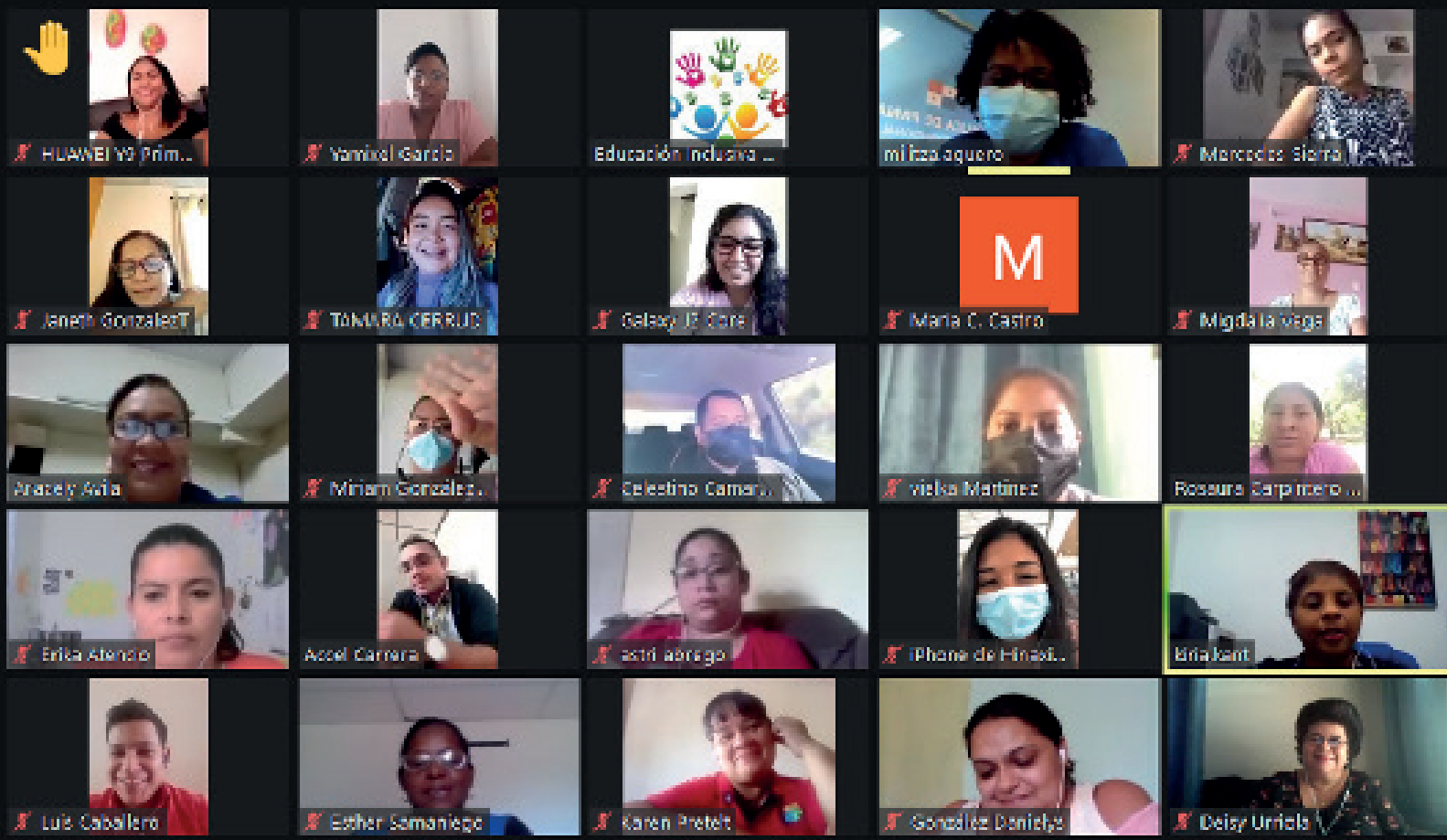

Estudiantes emprendedores reciben reconocimiento



Estudiantes y educadores de diferentes regiones educativas del país recibieron un reconocimiento por parte del Ministerio Educación (Meduca) y la Fundación Pro-Cultura Empresarial (Procem), por el esfuerzo realizado y ser emprendedores en la presentación de proyectos e inicio de pequeñas empresas en un corto y mediano plazo, como parte de lo estipulado en la Ley 128 del 3 de marzo de 2020 sobre enseñanza obligatoria de la cultura empresarial y del emprendimiento.

En esta primera inducción se logró la presentación de 17 proyectos creados por los alumnos junto con sus docentes tutores. En esta última etapa, participaron 32 jóvenes y 16 educadores, de las regiones escolares de Panamá Oeste, Panamá Este, Panamá Norte, Panamá Centro, Los Santos y Veraguas.

Para Jair Rodríguez, del Colegio Monseñor Francisco Beckmann, en representación de todos los estudiantes que participaron en el proyecto, “esta es una gran oportunidad para los jóvenes, con esto nos encaminamos a un futuro mejor, a ser futuros empresarios, mi proyecto consistió en la siembra de yuca, para abastecer los mercados y de esta manera darle empleo a muchas personas”.

Durante el reconocimiento todos los alumnos y docentes recibieron tablets y en cuanto a los insumos y capital semilla, se les hará efectiva su entrega cuando se formalicen los trámites de la creación de las empresas o emprendimientos. La fundación se compromete a continuar las capacitaciones de gestión empresarial y asesoramiento para iniciar la microempresa.



PANAMÁ CENTRO



Escuela Simón Bolívar, 95 años de educación

La Escuela Simón Bolívar, ubicada en el centro del Casco Antiguo de la ciudad de Panamá, hace más de 95 años ofrece una educación primaria y otorga conocimiento básico a los estudiantes que residen en los corregimientos de El Chorrillo, Santa Ana y San Felipe.

“Desde 1926 a la actualidad, con una población de 332 estudiantes y un equipo extraordinario de 13 maestros de grados y ocho de especiales, ha apostado por una educación integral, respetando los diversos estilos de aprendizajes y potenciando

los talentos y habilidades de nuestros niños”, señaló la profesora Anayansi Arnaez, directora del plantel.

Desde 2006, forma parte del Programa Aprender y Crecer, apoya a los centros escolares oficiales en Latinoamérica y el Caribe para mejorar la experiencia educativa de los estudiantes. Se trabaja con los maestros y las familias para reforzar la capacidad lectora de los niños y ofrece insumos de aseo y limpieza para mantener un ambiente saludable.

Capacitan a padres de familia sobre el año escolar 2021



Autoridades del Ministerio de Educación (Meduca), a través de la Dirección Nacional de Educación Comunitaria y Padres de Familia, informaron a 855 acudientes de escuelas oficiales y particulares sobre los preparativos y lineamientos para el año escolar 2021.

La jornada, realizada a través de las plataformas Zoom y YouTube, permitió un acercamiento entre el Meduca y los padres participantes. Al mismo tiempo, se les logró orientar e informar sobre temas como el manejo de FECE, bioseguridad, apoyo psicoeducativo al docente, nueva modalidad escolar, recursos como el portal educativo, Plan Solidario, entre otros.

La Dirección Regional de Educación de Panamá Centro, invita a los acudientes a hacer el acompañamiento a su acudido, en el proceso enseñanza-aprendizaje para el año escolar 2021.

Avanza cronograma de mantenimiento y reparaciones de escuelas en Panamá Centro

El equipo de mantenimiento regional prosiguió con trabajos de mantenimiento en centros escolares del área, como la Escuela Juan Diego, en Las Garzas, en que se realizó evaluación de electricidad, pintura y reparaciones de módulos sanitarios.

También, en el Instituto José Dolores Moscote, en el corregimiento de Parque Lefevre, se trabaja en el nuevo entubado eléctrico para dos salidas con corriente 220, a los acondicionadores de aires de la oficina de contabilidad y la subdirección.

Mientras tanto, se instaló cielo raso suspendido en la Escuela Sara Sotillo, ubicada en Panamá Viejo, corregimiento de Parque Lefevre. Además, se repararon los baños de la Dirección Regional de Educación de Panamá Centro.



PANAMÁ OESTE



Un 80% de progreso registra la obra de la Escuela Bilingüe República de Costa Rica

El equipo ingeniería y arquitectura de la Dirección Regional de Educación de Panamá Oeste visitó el proyecto de la Escuela Bilingüe República de Costa Rica para inspeccionar su avance.

En el recorrido se pudo observar que esta obra se encuentra en un 80% de progreso. Las aulas de clases, baños, pasillos, cafetería y el gimnasio están en su etapa de culminación, según explicaron Ivonne Paz, responsable por parte del Ministerio de Educación, y por Massiel Martínez, encargada por la promotora.

La estructura se estima que sea entregada a mediados de marzo de este año, cuando han pasado las dos semanas de prueba que solicita la constructora para la transferencia formal.

Finalizada esta fase, se iniciará la edificación del auditorio que, se estima, su fecha de entrega sea a finales de este 2021.

PANAMÁ ESTE



Regional de Panamá Este atiende centros escolares de difícil acceso

La Dirección Regional de Educación de Panamá Este desarrolla jornadas de mantenimiento en 13 centros escolares, que forman parte del programa de Vacunas Covid-19. Estas escuelas tienen accesibilidad y con los requerimientos establecidos por Ministerio de Salud para realizar esta actividad. Un 50% de de esos planteles escolares participarán de estas labores de remozamiento y vacunación.

Personal de mantenimiento de la Dirección Regional realiza estos trabajos en los centros escolares de difícil acceso, con la finalidad de mantener las infraestructuras e instalaciones en buenas condiciones y adecuarlas para el plan de vacunación contra el Covid-19.

Los gerentes escolares trabajan en coordinación con el personal que realiza estas labores, dentro de las cuales se priorizan: pintura, limpieza de herbazales, reparación en general, plomería, electricidad, entre otras acciones.

Preseleccionan a aspirantes para la Academia Bilingüe Panamá para el Futuro



El Centro Educativo José Gabriel Duque, ubicado en el distrito de Chepo, llevó a cabo el proceso de preselección de los estudiantes que ingresarán a la Academia Bilingüe Panamá para el Futuro, bajo cumplimiento estricto de las medidas de bioseguridad. Los candidatos son graduandos de premedia de escuelas oficiales del país, con alto índice académico.

Profesionales capacitados que pertenecen al Gabinete Psicopedagógico del Ministerio de Educación hicieron las entrevistas, pruebas psicológicas y académicas a un total de 12 alumnos, quienes participaron de este proceso en que se eligieron a seis aspirantes que se incorporarán a este centro de estudios.



Los postulantes coincidieron en que son el futuro del país y que están entusiasmados y animados por esta gran oportunidad para su futura carrera profesional, al mismo tiempo que garantizan que será de mucho provecho ingresar a este gran proyecto educativo.



SAN MIGUELITO

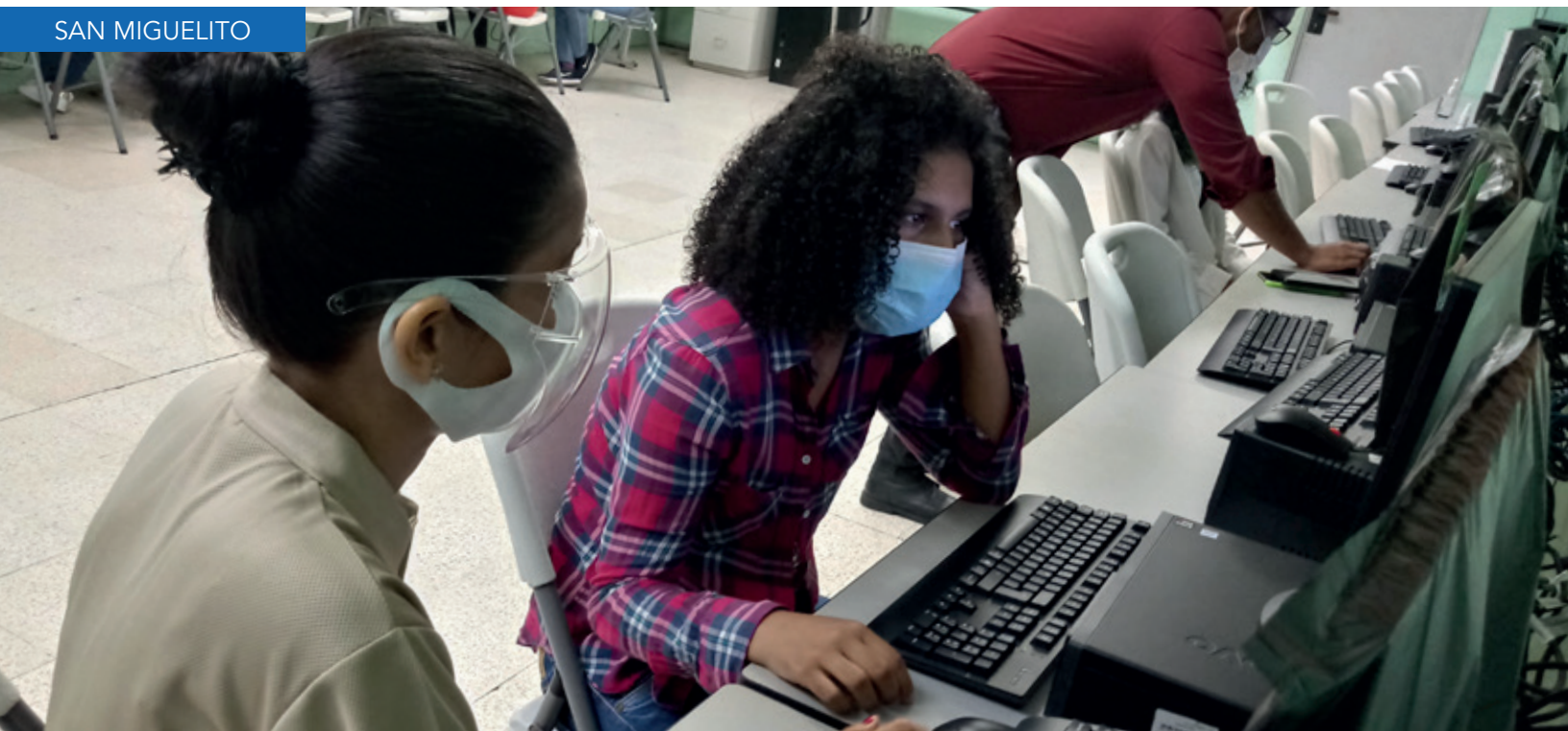

Aplican proceso para seleccionar estudiantes para pruebas EEHSA en San Miguelito

En el marco de la preselección de estudiantes que llenaron los requisitos adquiridos para formar parte de la Academia Bilingüe Panamá para el Futuro, institución educativa oficial de media, dirigida a jóvenes de familias de bajos recursos del país, la Dirección Regional de San Miguelito se abocó, por segundo año seguido, a reclutar a alumnos de 9no. grado que cumplen con los requerimientos exigidos.

Se les aplicó la prueba psicológica Escala de Evaluación de Habilidades Sociales (EEHSA) y una entrevista psicosocial, por parte de psicólogos y trabajadores sociales del Gabinete Psicoeducativo de la región.

En estas pruebas participaron educandos del IPT San Miguelito, CEBG Bilingüe República de Alemania y Nuestra Señora de Lourdes, llevadas a cabo en las instalaciones de la Escuela Bilingüe Pedro J. Ameglio, aunque con el acatamiento de las medidas de bioseguridad.

Esta academia atiende a estudiantes del nivel medio, con la oferta del bachiller y aspira a certificarse en el Bachillerato Internacional en jornadas extendidas, que funcionará próximamente con internado.



HERRERA

Viceministro verifica en Herrera avances de proyectos escolares



El viceministro de infraestructura Ricardo Sánchez, visitó varias obras como la Escuela John F. Kennedy, donde dio instrucciones para la reactivación de los trabajos; el Centro de Formación Integral Bilingüe de Azuero, lugar en que están pendientes la energía eléctrica, agua potable y algunos detalles.

Además, en la Escuela Boca de Parita, reiniciaron las labores, y el Colegio José Daniel Crespo, que debe concluir a fines de este año. Sánchez advirtió que no se permitirán más adendas a las que están estipuladas en los contratos.

El proyecto de la Escuela John F. Kennedy se prevé se entregará en 18 meses, mientras que, el José Daniel Crespo registra avance de 65.50% y, Boca de Parita, un adelanto de 17.40% y su entrega se estipula para mediados de octubre de este año.

En el recorrido del pasado miércoles, 17 de febrero, participaron autoridades locales, especialistas del Ministerio de Educación y de la Presidencia de la República.

VERAGUAS

IPT de Veraguas incursiona en el cultivo de cítricos



Exalumnos del Instituto Profesional y Técnico (IPT) de Alto de Piedra, en Santa Fe, provincia de Veraguas, impulsan un proyecto de cultivo de 800 plantones de cítricos, el cual tendrá asesoría técnica tanto para docentes como para estudiantes.

El IPT de Alto de Piedra es el único que desarrolla este tipo de planes, lo que representa un valioso aporte en la formación de los jóvenes, en la siembra y cosecha de frutas en esa región que posee un clima óptimo para su producción.

El programa es impulsado por el ingeniero Edwin Pimentel, como muestra de agradecimiento a su alma mater. Los educadores y alumnos también desarrollan la cría de gallinas ponedoras, ganado vacuno y porcino, entre otros.



VERAGUAS



Inicia construcción del Colegio Belisario Villar

El Ministerio de Educación por un monto de 6,037,224.41 millones de balboas inició los trabajos de construcción, diseño y remodelación del Colegio Belisario Villar Pérez, ubicado en la barriada Las Américas, corregimiento de Canto del Llano.

La empresa contratista toma las medidas de bioseguridad a fin de evitar cualquier tipo de contagio entre su personal y mantiene una estrecha comunicación con los funcionarios del Ministerio de Salud, con la finalidad preservar la salubridad y culminar la obra en el tiempo estipulado.

Las nuevas instalaciones, en la provincia de Veraguas, con un edificio de tres plantas, cancha sintética, comedor y cafetería, salón para profesores, oficina administrativa, colocación de baldosas, remodelación de los salones, entre otras labores.



BOCAS DEL TORO



Así avanza moderna estructura del CEGB Dionisia Ayarza, en Chiriquí Grande

Un avance de 95% registra la ejecución de la nueva infraestructura del Centro Educativo Bilingüe Dionisia Ayarza, obra que beneficia a mil 160 estudiantes del distrito de Chiriquí Grande, en la provincia de Bocas del Toro.

El proyecto contempla diseño y construcción de nueve aulas teóricas, cocina, comedor, cancha techada, módulo de servicio con vestidores, biblioteca, cerca perimetral, drenaje pluvial, sistema eléctrico y remodelación en general. La escuela Dionisia Ayarza está ubicada en el Casco Viejo del poblado, en las costas de la provincia.

La estructura tiene un costo que sobrepasa los dos millones 727 mil dólares. Actualmente, la Dirección Regional de Educación de Bocas del Toro trabaja en el mantenimiento de otras escuelas, a fin de mantenerlas prevenidas, una vez se anuncie la apertura a clases presenciales o semipresenciales.



BOCAS DEL TORO

Matrículas en el Colegio de Valle Risco alcanzaron 99%

Con trabajo en equipo se logró el objetivo que se propuso la administración del Colegio Secundario de Valle Risco, en Almirante, al conseguir que 99% de los estudiantes pudieran matricularse al 31 de diciembre del 2020. Son mil 263 alumnos de los niveles de preescolar, primaria, premedia y media, en los bachilleratos de ciencias y tecnología e informática, informó la subdirectora del plantel, Dilia Vergara.

La docente aclaró que se alcanzó un porcentaje muy bajo en el Programa de Recuperación Académica, a través de una depuración, en busca de las distintas maneras y formas para que los alumnos obtuvieran sus módulos, entre ellas, visitas al hogar y concientización a los padres de familia. La entrega de módulos para la rehabilitación fue personalizada, para lograr una sensibilización y aprovechar al máximo esta oportunidad con responsabilidad.

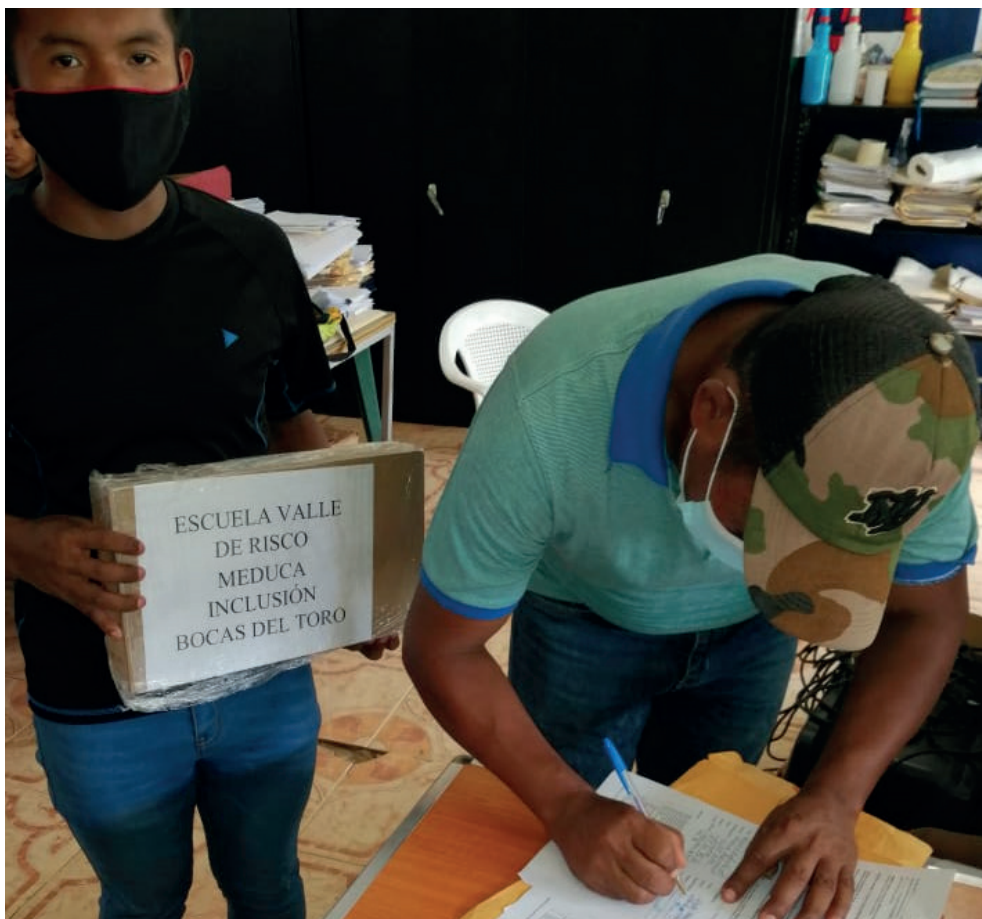

BOCAS DEL TORO



Reconocen esfuerzos de docentes de Bocas del Toro

Un reconocimiento a 68 educadores y ocho psicólogos que activamente participaron de los programas a distancia a través del proyecto Conéctate con la Estrella, en la provincia de Bocas del Toro, realizó la Dirección Regional de Educación.

El homenaje también fue extensivo a los medios de comunicación que, en alianza con el Ministerio de Educación de la provincia, llevaron la educación en imagen y voz, representados por la comunicadora

Ciurany Carcache, de la Revista Espacios de Caribe Estéreo, la Voz del Sindicato y el representante sindical, Francisco Smith, igualmente a la periodista Diana Vásquez de Bocas TV, canal 150.

Por su parte, la profesora Yavel Toribio, enlace del proyecto Conéctate con la Estrella, dijo que esta generación es el inicio del cambio que se avecina y agregó que el docente es artista por excelencia.



COLÓN



Jornada de nebulización y desinfección

La Dirección Regional de Educación de Colón sigue de cerca el cumplimiento de las normas sanitarias implementadas por el Ministerio de Salud para evitar la propagación de Covid-19, encabezada por el equipo de bioseguridad de esta institución que vela para que se cumplan a cabalidad dichas normas. A la entrada de la institución hay un equipo preparado con todo el protocolo (toma de temperatura y máquinas de gel alcoholado).

En las instalaciones de la Regional de Colón, se realizó una jornada de nebulización y desinfección, cumpliendo con un ambiente laboral limpio y sano. La directora Regional de Educación, Mixia Murillo, instó a mantener el área de trabajo limpia y cumplir con el uso obligatorio de la mascarilla, distanciamiento de dos metros y lavado frecuente de manos.



COLÓN

Avanzan trabajos de construcción en el CEBG Elisa viuda de Garrido

Las reparaciones y adecuaciones en diferentes centros educativos de la provincia de Colón continúan, tal es el caso del CEBG Elisa viuda de Garrido que, hasta el momento presenta un avance del 40% en la obra de construcción, un aproximado de 1,480 estudiantes de primaria y pre-media se verán beneficiados una vez culminados estos trabajos.

Estas adecuaciones incluyen la construcción de un comedor, dos nuevos salones de informática equipados, una biblioteca, mejoramiento al sistema eléctrico y sanitario, construcción de una cafetería, reforzamiento a la cerca perimetral, colocación de nuevos inodoros; todos estos trabajos incluyen pintura.

Para la empresa encargada de estos trabajos la obra se tiene contemplada entregar para finales del año 2021, para que los estudiantes puedan utilizar las nuevas instalaciones en el año escolar 2022.



COLÓN

Maestro colonense brinda reforzamiento escolar a sus estudiantes



Alrededor de 30 estudiantes que cursarán este año el quinto grado se benefician del reforzamiento escolar que le brinda el educador Armando Ríos en las materias de español, matemáticas, ciencias sociales, ciencias naturales, entre otras.

Los padres de familia agradecen al maestro por su tiempo brindado de manera voluntaria, pues esto demuestra que hay docentes comprometidos con la educación. El reforzamiento tendrá una duración de un mes de manera presencial tomando todas las normas de bioseguridad dictadas por el Ministerio de Salud.

“Esto lo hago con amor y dedicación a mi labor, el 2020 fue un año difícil donde se implementaron nuevas metodologías de estudios, pero logramos el objetivo, este 2021 estamos preparados para afrontar los retos y brindar una educación de calidad a nuestros estudiantes de manera virtual”, enfatizó el educador Ríos.



CHIRIQUÍ



Instruyen en la comarca Ngäbe sobre medidas contra el Covid-19

Funcionarios del Ministerio de Educación (Meduca) celebraron un encuentro con miembros de la comunidad educativa de la comarca Ngäbe Buglé, para conocer la realidad de cada sector y presentar propuestas para el desarrollo del año escolar, en que también se expusieron a las autoridades comarcales las guías para el ‘Establecimiento de medidas de bioseguridad para la reducción de riesgo de contagio de Covid-19 en los centros educativos oficiales y particulares a nivel nacional’.

La directora Nacional de Educación Ambiental y secretaria ejecutiva del Comité Nacional Covid-19, Carmen Aparicio, explicó todas las disposiciones y medidas que se deben poner en práctica en esta lucha contra la pandemia.

“Este documento fue desarrollado por el Comité Nacional Covid-19 del Meduca, con los aportes de los representantes en la Comisión Intersectorial para la Educación en Emergencia Covid-19, que busca garantizar el retorno seguro a clases”, indicó Aparicio. En la actividad participaron la ministra de Educación, Maruja Gorday de Villalobos, y la cacica Silvia Carrera.



HORARIOS DE TRANSMISIÓN DE CLASES POR TELEVISIÓN 2021

EDUCACIÓN INICIAL 4 Y 5 AÑOS	Televisión
HORARIO	VIERNES
7:00 a.m. - 9:00 a.m.	RPC Televisión
9:00 a.m. - 11:00 a.m.	SERTV
10:00 a.m. - 12:00 a.m.	Hosanna Visión
11:00 a.m. - 1:00 p.m.	RPC Televisión
11:00 a.m. - 1:00 p.m.	FETV- Canal 5

PRIMARIA		Televisión					
ASIGNATURAS		 RPC		 FETV		 OYE TV	
LUNES	Español	9:00 a.m. - 9:20 a.m.	Primer grado	11:00 p.m. - 11:20 p.m.	Primer grado	12:00 p.m. - 12:20 p.m.	Primer grado
MARTES	Matemática	9:20 a.m. - 9:40 a.m.	Segundo grado	11:20 p.m. - 12:40 p.m.	Segundo grado	12:20 p.m. - 12:40 p.m.	Segundo grado
MIÉRCOLES	Ciencias Sociales	9:40 a.m. - 10:00 a.m.	Tercer grado	11:40 p.m. - 12:00 p.m.	Tercer grado	12:40 p.m. - 1:00 p.m.	Tercer grado
JUEVES	Ciencias Naturales	10:00 a.m. - 10:20 a.m.	Cuarto grado	12:00 p.m. - 12:20 p.m.	Cuarto grado	1:00 p.m. - 1:20 p.m.	Cuarto grado
VIERNES	Inglés	10:20 a.m. - 10:40 a.m.	Quinto grado	12:20 p.m. - 12:40 p.m.	Quinto grado	1:20 p.m. - 1:40 p.m.	Quinto grado
		10:40 a.m. - 11:00 a.m.	Sexto grado	12:40 p.m. - 1:00 p.m.	Sexto grado	1:40 p.m. - 2:00 p.m.	Sexto grado

PREMEDIA		Televisión			
ASIGNATURAS		 TV MAX		 HOSANNA VISIÓN	
LUNES	Español	11:00 a.m. - 11:40 a.m.	Séptimo grado	4:00 p.m. - 4:40 p.m.	Séptimo grado
MARTES	Matemática	11:40 a.m. - 12:20 p.m.	Octavo grado	4:40 p.m. - 5:20 p.m.	Octavo grado
MIÉRCOLES	Geografía, Historia y Cívica	12:20 p.m. - 1:00 p.m.	Noveno grado	5:20 p.m. - 6:00 p.m.	Noveno grado
JUEVES	Ciencias Naturales				
VIERNES	Inglés				

EDUCACIÓN MEDIA ACADÉMICA, PROFESIONAL Y TÉCNICA, EDUCACIÓN DE JÓVENES Y ADULTOS		Televisión			
ASIGNATURAS		 SERTV - EDUCACIÓN MEDIA ACADÉMICA		 VIVA CANAL 33	
LUNES	Español				
MARTES	Matemática	4:00 p.m. - 4:40 p.m.	Décimo grado	6:00 p.m. - 6:40 p.m.	Décimo grado
MIÉRCOLES	Geografía e Historia	4:40 p.m. - 5:20 p.m.	Undécimo grado	6:40 p.m. - 7:20 p.m.	Undécimo grado
JUEVES	Física, Química y Biología	5:20 p.m. - 6:00 p.m.	Duodécimo grado	7:20 p.m. - 8:00 p.m.	Duodécimo grado
VIERNES	Inglés				

PROFESIONAL Y TÉCNICA		 SERTV
ASIGNATURAS		
LUNES	Turismo	3:00 p.m. - 4:00 p.m.
MARTES	Contabilidad	PROFESIONAL Y TÉCNICA
MIÉRCOLES	Gestión Empresarial	
JUEVES	Informática	
VIERNES	Electrónica	



MINISTERIO DE EDUCACIÓN

HORARIOS DE TRANSMISIÓN DE CLASES POR RADIO 2021

RADIO- EDUCACIÓN PREESCOLAR

HORARIO	
11:00 a.m. - 12:00 p.m.	Clases de Educación Preescolar Todos los viernes

Retransmitido por: Radio Nacional, Crisol FM, Nacional FM

RADIO- EDUCACIÓN PREMEDIA

HORARIO	LUNES	MARTES	MIÉRCOLES	JUEVES	VIERNES
2:00 p.m. - 3:00 p.m.	Español	Matemáticas	Geografía, Historia y Cívica	C. Naturales	Inglés

Radioemisoras: Radio Nacional, Crisol FM, Nacional FM

RADIO - EDUCACIÓN PRIMARIA

Radio Nacional, Crisol FM, Nacional FM

HORARIO	LUNES	MARTES	MIÉRCOLES	JUEVES	VIERNES
11:00 a. m. - 11:10 a.m.	Español 1º	Matemáticas 1º	C. Sociales 1º	C. Naturales 1º	Preescolar
11:10 a. m. - 11:20 a.m.	Español 2º	Matemáticas 2º	C. Sociales 2º	C. Naturales 2º	
11:20 a. m. - 11:30 a.m.	Español 3º	Matemáticas 3º	C. Sociales 3º	C. Naturales 3º	
11:30 a. m. - 11:40 a.m.	Español 4º	Matemáticas 4º	C. Sociales 4º	C. Naturales 4º	
11:40 a. m. - 11:50 a.m.	Español 5º	Matemáticas 5º	C. Sociales 5º	C. Naturales 5º	
11:50 a.m. - 12:00 m.	Español 6º	Matemáticas 6º	C. Sociales 6º	C. Naturales 6º	

Retransmitido por: TVN Radio, Hosanna Radio, Radio Hogar, RPC Radio, Más Música, Telemetro Radio, Radio Mía, Voz Sin Fronteras, Radio Estéreo Mi Favorita.

RADIO- EDUCACIÓN MEDIA ACADÉMICA

HORARIO	LUNES	MARTES	MIÉRCOLES	JUEVES	VIERNES
3:00 p.m. - 4:00 p.m.	Español	Matemáticas	Geografía e Historia	C. Naturales Integradas- Física, Química y Biología	Inglés

Radioemisoras: Radio Nacional, Crisol FM, Nacional FM

Retransmitido por: RPC Radio, Telemetro Radio

CALENDARIO ESCOLAR 2021

PRIMER TRIMESTRE



Período de clases

Lunes 1 de marzo al viernes 4 de junio de 2021.



Receso Escolar

Lunes 7 al viernes 11 de junio de 2021.

* Para garantizar el derecho a la salud y la educación, el primer trimestre se desarrollará bajo la modalidad a distancia.

SEGUNDO TRIMESTRE



Período de clases

Lunes 14 de junio al viernes 3 de septiembre de 2021.



Receso Escolar

Lunes 6 al viernes 10 de septiembre de 2021.

* Se evaluarán periódicamente con el Ministerio de Salud las condiciones epidemiológicas de cada región educativa para valorar la transición a otras modalidades en el segundo y tercer trimestre.

TERCER TRIMESTRE



Período de clases

Lunes 13 de septiembre al viernes 17 de diciembre de 2021.



Balace de actividades y graduaciones

Lunes 20 al jueves 30 de diciembre de 2021.



AÑO LECTIVO 2021

1. ¿Qué decreto establece el calendario escolar 2021?

El Decreto Ejecutivo No. 25 de 14 de enero de 2021.

2. ¿Cuándo inician las clases en todas las escuelas oficiales y particulares?

Las clases inician el 1 de marzo de 2021.

3. ¿Qué actividades se realizan en la semana de organización?

- Reunión con docentes para la organización del año escolar.
- Reunión con padres para dar lineamientos sobre la metodología y evaluación de los estudiantes.
- Inducción a docentes sobre la importancia del apoyo psicoemocional a todos los miembros de la comunidad educativa escolar.
- Capacitación sobre el protocolo de bioseguridad y medidas de autocuidado.
- Entregar listados de estudiantes por grupo.
- Diseñar la estrategia de atención de los estudiantes: plataformas, WhatsApp, módulos, cuadernos, clases por televisión, clases por radio, otros.

- Elaborar listado de estudiantes no localizados y remitir al supervisor.
- Elaborar plan de trabajo anual de cada centro educativo considerando priorizar las necesidades y la disposición de recursos.
- Establecer los horarios de atención a los estudiantes de acuerdo al grado y contexto de la comunidad.
- Elaborar la dosificación anual, tomando en cuenta las semanas y días de clases de cada trimestre.
- Organizar el cronograma de fechas y entrega de documentos (Entrega de notas, entrega de boletines, reuniones con padres, informes, plan de trabajo, unidades trimestrales...)

4. ¿Cuántas semanas de clases tiene el primer trimestre?

El primer trimestre tiene 14 semanas. Inicia el 1 de marzo y termina el 4 de junio de 2021.

5. ¿Existe un periodo de reforzamiento académico? ¿Cuánto tiempo?

El periodo de reforzamiento académico se realizará las cinco primeras semanas del calendario escolar, desde el 1 de marzo al 2 de abril de 2021.

6. ¿Qué actividades se pueden realizar en el periodo de reforzamiento académico?

Durante este periodo se pueden realizar actividades como:

- a) Apoyo psicoemocional a los estudiantes. Ver documentos disponibles en el portal <http://www.educapanama.edu.pa/> Pueden realizarse actividades como dibujar emociones, historias de perseverancia, música para los sentidos, juego de virtudes y defectos, entre otro.
- b) Capacitar a los estudiantes sobre el protocolo para la prevención de contagio de Covid-19, considerando las medidas de prevención y medidas de acción.
- c) Desarrollar actividades prácticas que refuercen los contenidos del grado anterior.
 - Organizar las cinco semanas de reforzamiento académico. Seleccionar contenidos del grado anterior. Puede usarse la programación de radio y tv. Importante utilizar los materiales del año escolar 2020.
 - Diseñar el contexto de lineamientos, protocolos y demás documentos.

7. ¿Los estudiantes que no fueron localizados o repetidores del 2020?

Cada director debe listar los nombres y grados para que sean parte del programa aprendizaje acelerado 2021.

8. ¿Qué materiales se utilizan para el periodo de reforzamiento académico de las cinco primeras semanas?

Se utilizan los materiales del año 2020.

9. ¿Cuáles serán los materiales educativos que estarán a disposición a partir de la semana 6 del primer trimestre?

A partir de la semana 6 que es el 5 de abril se utilizará en primaria para español los materiales de ATAL (Aprendamos todos a leer), matemáticas (textos de Panamática), ciencias naturales los textos de SENACYT y ciencias sociales versión cuaderno de trabajo 2021.

10. Existen 44 fascículos para primer grado ¿Cuándo se pueden utilizar?

Los 44 fascículos pueden ser utilizados en las 5 primeras semanas de reforzamiento académico.

11. ¿Dónde puedo descargar los textos 2020 y 2021?

Los materiales educativos 2020 y 2021 estarán a disposición en el sitio guias.meduca.gob.pa

12. ¿Qué materiales se utilizarán en educación premedia?

Para la premedia se utilizarán los materiales educativos a disposición del 2020.

13. ¿Este año continuará el programa Conéctate con la Estrella?

El programa Conéctate con la Estrella continuará durante el año 2021 en los mismos canales y radioemisoras del año pasado. Igual se mantienen los horarios.

14. ¿Dónde puedo encontrar las programaciones de contenidos que se pasarán por radio y tv?

Las programaciones de contenidos de las 5 primeras semanas están a disposición en el portal educativo educapanama.edu.pa. En el mismo sitio serán publicadas las programaciones para el resto del año.

15. ¿Dónde encuentro los lineamientos y documentos del PASE (Plan de Apoyo Socioemocional)?

Se pueden descargar de <https://www.meduca.gob.pa/> y en el portal educativo <http://www.educapanama.edu.pa/>

¿Dónde encontrar digitalizados documentos de apoyo?



Lineamientos 2011

[HAZ CLICK AQUÍ](#)



Plan de Apoyo Socioemocional

[HAZ CLICK AQUÍ](#)



Protocolo para la prevención del COVID-19

[HAZ CLICK AQUÍ](#)



Guías y materiales educativos

[HAZ CLICK AQUÍ](#)



Calendario Escolar

[HAZ CLICK AQUÍ](#)



Te brindamos
**ASISTENCIA
PSICOLÓGICA
Y EMOCIONAL**

DOCENTES Y FUNCIONARIOS
ADMINISTRATIVOS

511-4401 · 511-4409

511-4419 · 511-4432

511-4437 · 511-4438

LÍNEAS TELEFÓNICAS

APOYO EMOCIONAL



LUNES A VIERNES 8:00 a.m. - 12:00 m.d.

PANAMÁ OESTE	515 - 7396
CHIRIQUÍ	774 - 4428 / 774 - 3842 ext. 303 - 307
COCLÉ	997 - 8937 / 991 -1024 / 997 - 7560
COLÓN	470 - 0457 / 470- 0292 / 470 - 0324
HERRERA	996 - 6256 / 970 - 1590 / 970 - 0664
VERAGUAS	998 - 2474 / 998 5954

LUNES A VIERNES 8:00 a.m. - 3:00 p.m.

SAN MIGUELITO	233 - 5592
---------------	------------

LUNES A VIERNES 8:00 a.m. - 2:00 p.m.

BOCAS DEL TORO	758-5377 / 758 - 8809
----------------	-----------------------

LUNES A VIERNES 8:00 a.m. - 4:00 p.m.

LOS SANTOS	994 - 8555	 6374 - 5236
------------	------------	---

Recibe apoyo de psicólogos y trabajadores sociales. Dirigido a estudiantes, docentes, padres de familia y administrativos de las respectivas regiones educativas

HERRERA



Verifican componentes del programa 'Estudiar sin Hambre' en escuelas de Herrera

Una gira de seguimiento del programa 'Estudiar sin Hambre', que promueve el Gobierno Nacional en conjunto con la Organización de las Naciones Unidas para la Alimentación y la Agricultura, se realizó a los centros educativos El Piro y Quebrada del Rosario Arriba, en los distritos de Los Pozos y de Las Minas, respectivamente.

En el recorrido participaron funcionarios del Ministerio de Educación y tuvo como objetivo ver las necesidades que tiene la Escuela El Piro, en

cuanto al comedor y la cocina; y la conclusión de las obras en el CEBG Quebrada del Rosario Arriba, ambos centros escolares en la provincia de Herrera.

Los trabajos que se desarrollan en estos planteles escolares son dirigidos por la Coordinación Regional de Mantenimiento. 'Estudiar sin Hambre' ofrece comida saludable y nutrición adecuada a los estudiantes de centros educativos oficiales, con el fin de mejorar su rendimiento y desempeño académico.



PANAMÁ CENTRO

Proceso de selección de promotores e instructores en la educación de Jóvenes y Adultos

Unos 84 aspirantes a promotores e instructores para educación de Jóvenes y Adultos, han sido entrevistados por los miembros de la Comisión de Selección del personal que irá a trabajar en los centros oficiales nocturnos en la región de Panamá Centro para el año escolar 2021, el cual se dará de manera virtual y a distancia durante el primer trimestre, por la pandemia Covid-19, establecido por el Ministerio de Educación.

Por un período de dos semanas la comisión llevó cabo de manera presencial el proceso de selección, bajo los protocolos y las medidas de bioseguridad.

Los seleccionados estarán asignados a los dos grandes programas que desarrollan jóvenes y adultos; Teleeducación, para la población vulnerable en riesgo social y el Programa Tecnoedúcame, dirigido a las instituciones del Estado, los cuales velan porque sus funcionarios obtenga el requisito mínimo que es el bachillerato.

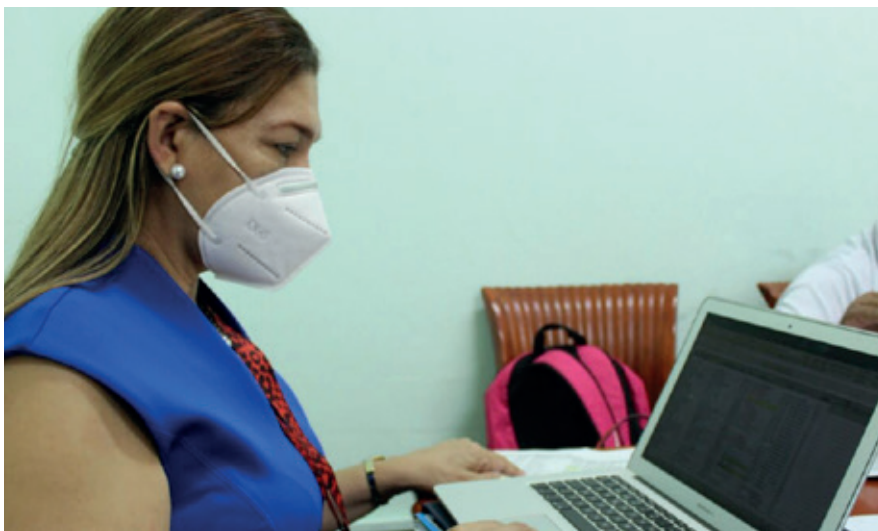

VERAGUAS

Regional de Veraguas y coordinaciones se reúnen con supervisores y directores

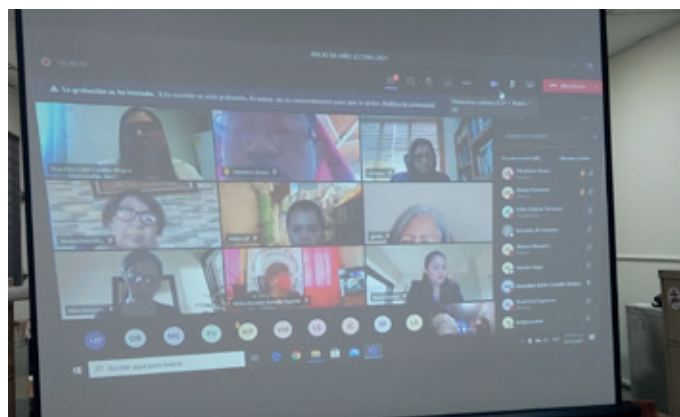

Directivos de la región educativa de Veraguas sostuvieron reunión virtual con supervisores, directores de los centros educativos y coordinadores de departamentos de la institución con el objetivo de dar a conocer los lineamientos que conlleva el año lectivo 2021.

La directora Regional de Educación, Milka Barsallo, explicó que el primer trimestre del año escolar 2021 se realizará bajo la modalidad a distancia, para garantizar la salud y la educación de estudiantes, maestros y padres de familia.

Se destacó la participación con los padres de familia, el programa de permanencia, prevención deserción y reinserción escolar, recuperación académica, aprendizaje acelerado y evaluación y el mantenimiento de 60 escuelas.

Los coordinadores de departamentos, presentaron un informe de lineamientos para el año escolar 2021, el cual fue oportuno para los supervisores de preguntas y respuestas para su zona escolar de supervisión.

Proyectos escolares en las comunidades de Valle Sarón, Bajo Cedro y Río Uyama



Para tratar temas relacionados a estructuras escolares que tiene el Ministerio de Educación (Meduca) con algunos inconvenientes en vías de resolución, el viceministro de Infraestructura de Educación, Ricardo Sánchez, recorrió varios poblados de la provincia de Bocas del Toro.

En el distrito de Chiriquí Grande, respecto a la demora en la construcción de una escuela en la comunidad de Valle Sarón y Bajo Cedro, Sánchez aclaró que el proyecto registra un atraso y que se iba a retomar en el 2020, pero la pandemia obligó a redistribuir los recursos y el Meduca, decidió postergar esas órdenes de proceder hasta tanto no se resolviera el tema de la salud.

Al referirse a los residentes de río Uyama, Sánchez informó que la obra para una nueva escuela en esta población, está a la espera del refrendo en la Contraloría y con los recursos garantizados para entregar la orden de proceder.

El viceministro acompañó a una Comisión de Alto Nivel designada por la Presidencia de la República para dar respuestas a las solicitudes de estos pobladores. La reunión se realizó en el IPT de Chiriquí Grande y participaron los subdirectores regionales, Beyra Pérez y Amílcar Juárez, y la gobernadora de la provincia, Estela Stephenson.

SEDE CENTRAL



Ministerio de Ambiente, un aliado del Meduca en la educación ambiental

Autoridades del Ministerio de Educación (Meduca) se reunieron con la viceministra de Ambiente, Cindy Monge, y su equipo de trabajo para hacerle entrega de un documento que contiene información de los proyectos y programas que desarrollan en educación ambiental, con miras a que puedan aportar y acompañarnos en el desarrollo de estos temas en el país.

Se han desarrollado proyectos como Cosecha de Agua, uno de los mecanismos y estrategias que van a implementarse. En ese sentido, el Ministerio de Ambiente (MiAmbiente) se convierte en un socio estratégico, pues han realizado este proyecto en algunas comunidades y es necesario para las escuelas que necesitan del suministro de agua.

Esta alianza Meduca-MiAmbiente refuerza el programa Nacional Escolar para la Conservación de los Humedales en el que, hasta este momento, hay 305 escuelas de todo el país de áreas costeras vinculadas. Sin embargo, se busca orientar a estos educadores en áreas de humedales, manglares, lagunas y ríos en cómo conservar este ambiente.

En el proyecto Bandera Ecológica participan 105 centros educativos y 97 están evaluados, con esto se busca ampliar este programa para que todas las escuelas sean Bandera Ecológica.



Embajadores ofrecen apoyo en materia educativa al Ministerio de Educación

Embajadores residentes en Panamá sostuvieron una reunión virtual con la ministra de Educación, Maruja Gorday de Villalobos, con el objetivo de concretar una planificación conjunta de diferentes proyectos e iniciativas que puedan beneficiar al sector educativo del país, en vísperas del inicio del año escolar 2021.

Por parte de la República del Japón, proponen continuar con la construcción de salones de clases y el plan de voluntariado. Mientras que, la sede diplomática alemana sugirió trabajar más de cerca con la Cámara de Comercio de esa nación y enfocarse en el programa Senior Expert Service, que ofrece ayuda para cerrar la brecha digital y formación dual.

La Embajada de Canadá plantea apoyar a las escuelas de áreas comarcales y trabajar más de cerca en la capacitación técnica en el área minera. Por su lado, Estados Unidos ofreció, del 15 al 19 de marzo, capacitación de una semana en el aprendizaje híbrido dirigido a docentes de inglés.

En tanto, Francia recomendó impartir cursos de francés para estudiantes y educadores junto con la Alianza Francesa. La Unión Europea continuará con su apoyo digital, en infraestructura, electrificación en las escuelas de las comarcas, además, otorgará becas internacionales a través del programa Erasmus +.

A su vez, Italia propuso educación artística en zonas-comarcales y la embajadora panameña en Gran Bretaña, en conjunto con su homólogo de esa nación en Panamá, ofrecieron acompañamiento técnico para la transformación digital.

SEDE CENTRAL

Directores y supervisores de las comarcas coordinan logística para entrega de guías y cuadernos

Para garantizar que los estudiantes de las comarcas reciban sus cuadernos y guías de trabajo al iniciar el año escolar 2021, se reunieron autoridades del Ministerio de Educación (Meduca), supervisores y el director regional de la comarca Guna Yala.

Esta semana inició la entrega de las guías de premedia (séptimas, octavas y novenas) a los supervisores de las distintas zonas comarcales y, la próxima semana, los de primaria (primero a sexto grado).

Los supervisores y directores tendrán la misión de darle el seguimiento y monitorear la entrega de las guías en las zonas correspondientes, teniendo en cuenta que las primeras cinco semanas los estudiantes trabajarán con los cuadernos del año pasado y, en abril, con el contenido 2021.

Anteriormente, el personal del Meduca se ha reunido con supervisores de la comarca Ngäbe Buglé y, próximamente, continuarán con la Emberá Wounaan.



CHIRIQUÍ

Realizan Primer Congreso de 'Inclusión tecnología académica'

La Dirección Regional de Educación de Chiriquí realizó el primer congreso para la educación inclusiva titulado 'Inclusión tecnología académica aplicada a las necesidades educativas especiales'.

Se trató de un ciclo de webinars, con el objetivo de llegar a docentes de educación especial que están registrados en el Ministerio de Educación. Entre las participaciones destacan la de Agustín Vega, quien presentó la Mochila digital inclusiva; Elena Montufar, expuso sobre Musicoterapia; y Guillermo Sánchez, enseñó sobre Khan Academy, como herramienta de apoyo a la diversidad.

La jornada tuvo la finalidad de levantar expectativas, promover el trabajo interdisciplinario, la investigación y la concienciación de todos los actores involucrados con la educación y la inclusión social de todas las personas con necesidades especiales de educación, por su condición de tener capacidades diferentes.

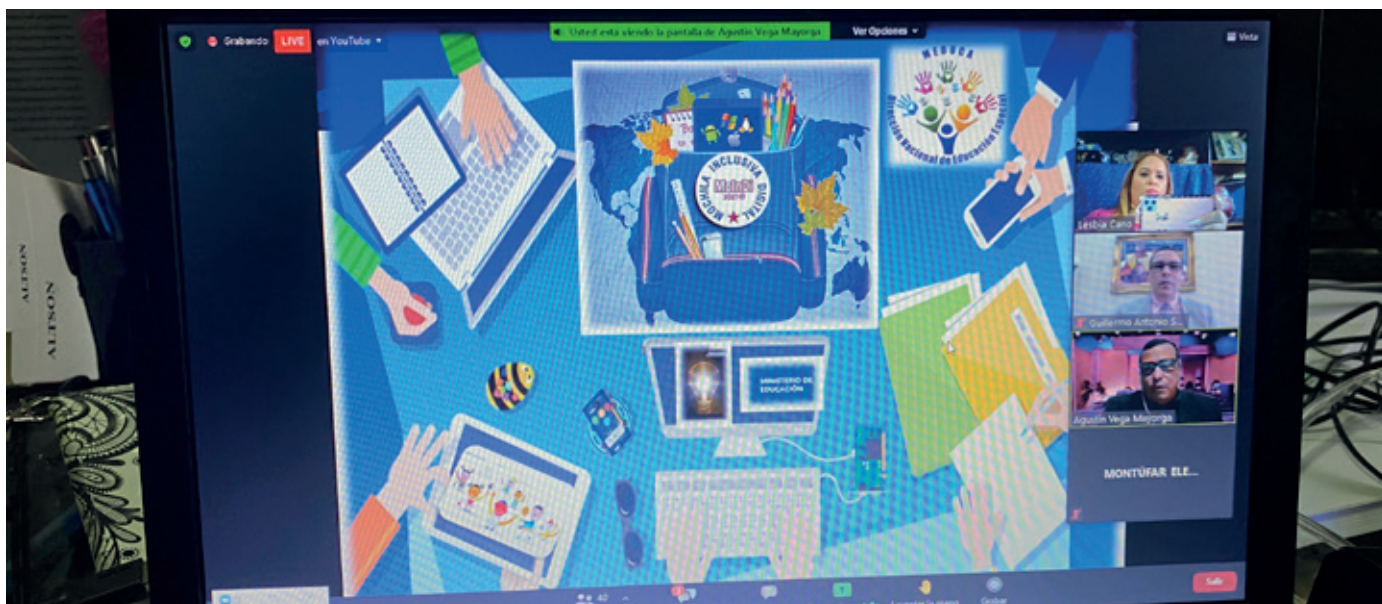
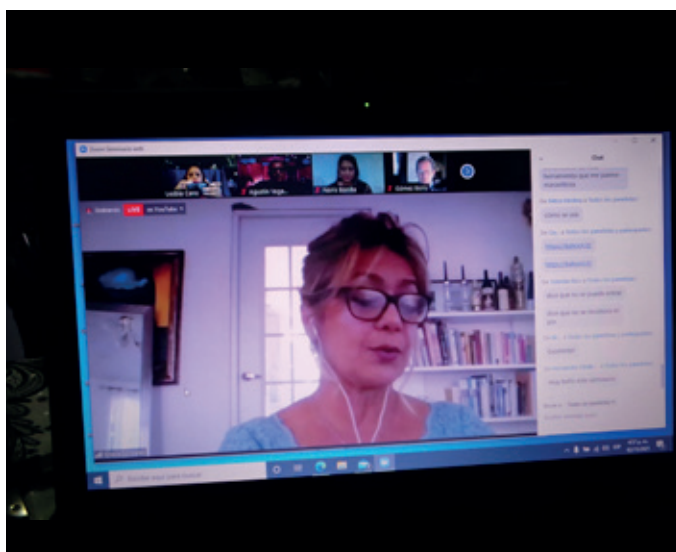



¡COMPARTIMOS NUESTROS!

Hemos publicado videos cortos ¡Míralos!

Carlos Enrique Barcilla
Listos para el año escolar 2021

HAZ CLICK AQUÍ PARA VER EL VIDEO

Proyecto de Internet satelital de 10 MB para 84 escuelas de la comarca Ngäbe Buglé

HAZ CLICK AQUÍ PARA VER EL VIDEO

AlfaBeta TV - segunda edición

HAZ CLICK AQUÍ PARA VER EL VIDEO

AlfaBeta TV - primera edición

HAZ CLICK AQUÍ PARA VER EL VIDEO

Nuevo método de construcción de aulas es donado a Colegio Monseñor Francisco Beckmann

HAZ CLICK AQUÍ PARA VER EL VIDEO

¿Qué son los libros y guías de aprendizaje?

HAZ CLICK AQUÍ PARA VER EL VIDEO

¿Qué es la modalidad a distancia?

HAZ CLICK AQUÍ PARA VER EL VIDEO

¿Qué es el Fondo de Equidad y Calidad de la Educación (FECE)?

HAZ CLICK AQUÍ PARA VER EL VIDEO

¿Cuál es el objetivo del Fondo Agropecuario?

HAZ CLICK AQUÍ PARA VER EL VIDEO

Liznav Girón
¿Qué es el Programa Premedia, Multigrado y Telebásica?

HAZ CLICK AQUÍ PARA VER EL VIDEO

¿Qué es el Aprendizaje Acelerado?

HAZ CLICK AQUÍ PARA VER EL VIDEO

¿Qué es la Educación Alimentaria?

HAZ CLICK AQUÍ PARA VER EL VIDEO



¿Qué es Panamá Digital?

HAZ CLICK AQUÍ PARA VER EL VIDEO



Inicia oficialmente el año escolar 2021

HAZ CLICK AQUÍ PARA VER EL VIDEO



Listos para el año escolar 2021

HAZ CLICK AQUÍ PARA VER EL VIDEO



Docente exhorta a estudiantes a conectarse al nuevo año lectivo 2021

HAZ CLICK AQUÍ PARA VER EL VIDEO



Ministra y directores nacionales y regionales coordinan lineamientos para el inicio de clases 2021

HAZ CLICK AQUÍ PARA VER EL VIDEO

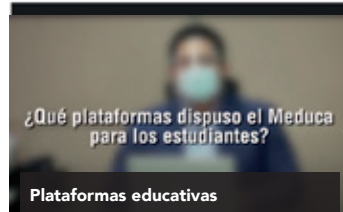

¿Qué plataformas dispuso el Meduca para los estudiantes?

Plataformas educativas

HAZ CLICK AQUÍ PARA VER EL VIDEO



Participación estudiantil en COPEME

HAZ CLICK AQUÍ PARA VER EL VIDEO



Ministerio de Educación avala educación en lengua guna

HAZ CLICK AQUÍ PARA VER EL VIDEO

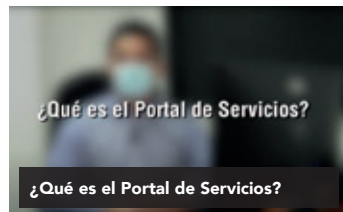

¿Qué es el Portal de Servicios?

¿Qué es el Portal de Servicios?

HAZ CLICK AQUÍ PARA VER EL VIDEO



Meduca recibe guías para 7° a 9°

HAZ CLICK AQUÍ PARA VER EL VIDEO



CURRÍCULO OFICIAL PRIORIZADO EN EMERGENCIA

Meduca pone a disposición currículo priorizado en emergencia para el nivel primario

HAZ CLICK AQUÍ PARA VER EL VIDEO



¿Qué es Microsoft 365?

¿Qué es Microsoft 365?

HAZ CLICK AQUÍ PARA VER EL VIDEO



Listos para el año escolar 2021

HAZ CLICK AQUÍ PARA VER EL VIDEO



¿Qué es el Sistema de Administración de Centros Educativos (SIACE)?

Sistema Administrativo de Centros Escolares (SIACE)

HAZ CLICK AQUÍ PARA VER EL VIDEO



REPÚBLICA DE PANAMÁ

— GOBIERNO NACIONAL —



BICENTENARIO

Independencia de
Panamá de España

1821 - 2021